



T.C.
İZMİR YÜKSEK TEKNOLOJİ
ENSTİTÜSÜ

2007 Yılı Kurumsal Mali Durum

Ve Beklentiler Raporu

5018 sayılı Kamu Mali Yönetimi ve Kontrol Kanununun 30 uncu maddesi gereğince hazırlanan İzmir Yüksek Teknoloji Enstitüsünün 2007 yılı Ocak-Haziran Dönemi bütçe uygulama sonuçları ile Temmuz-Aralık 2007 Dönemine ilişkin beklentileri, hedefleri ve faaliyetlerini içeren rapor ekte sunulmuştur.

Prof.Dr. Zafer İLKEN
REKTÖR

I. OCAK-HAZİRAN 2007 DÖNEMİ BÜTÇE UYGULAMA SONUÇLARI

A-BÜTÇE GİDERLERİ

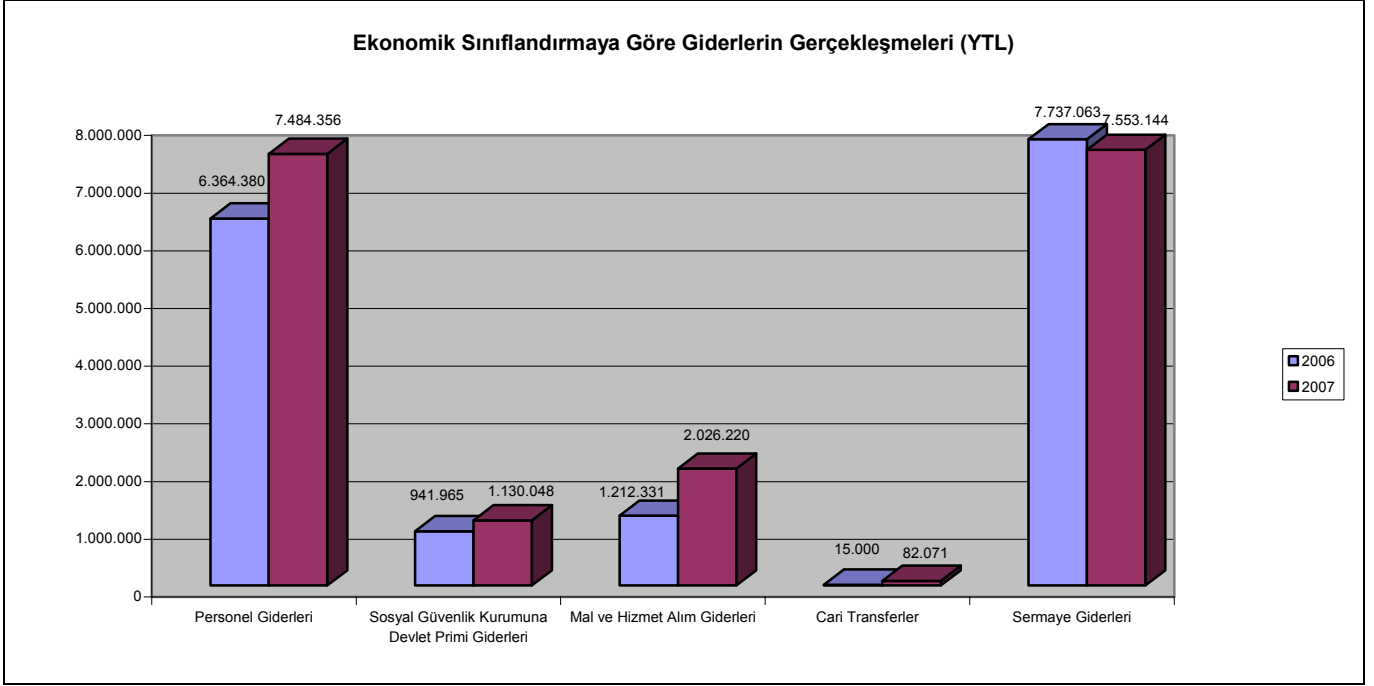

01-PERSONEL GİDERLERİ

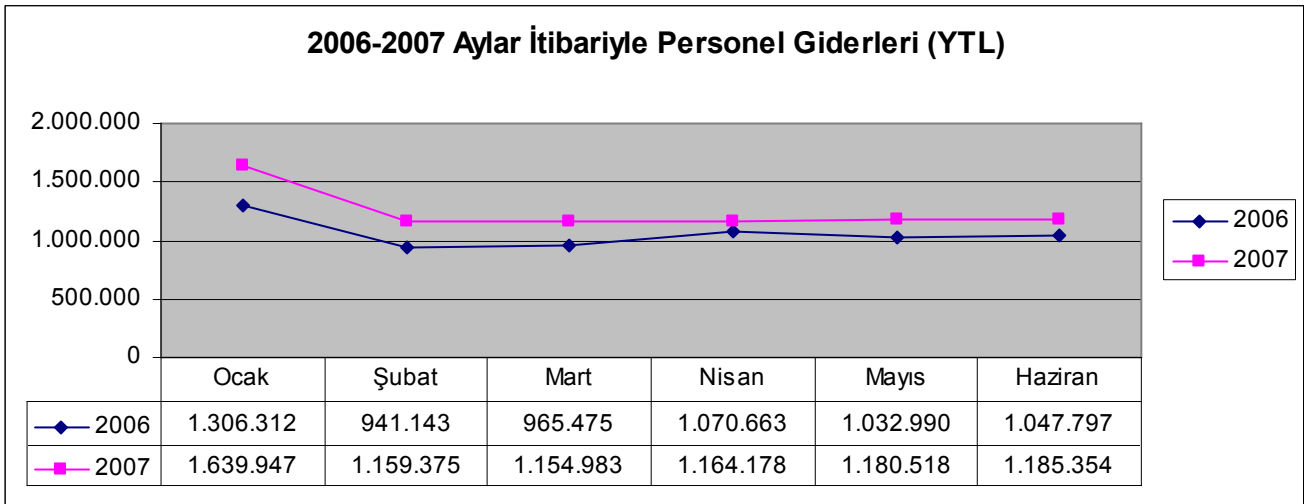

Personel Giderlerinin 2007 yılı Ocak-Haziran dönemi gerçekleşmesi 7.484.356.00 YTL, 2006 yılına göre artış oranı % 17.60, 2007 yılı gerçekleşme oranı ise % 50.98 dir.

Enstitümüzde 2006 yılı Aralık ayı sonunda ve 2007 yılının ilk aylarında 23 idari personel, 33 akademik personel, 10 geçici işçi, 2 sözleşmeli personel ile 2 adet kısmi zamanlı öğrenci göreve başladığından, personel giderlerinin 2006 yılına göre artışı % 17.60 olarak gerçekleşmiştir.

02-SOSYAL GÜVENLİK KURUMLARINA DEVLET PRİMİ GİDERLERİ

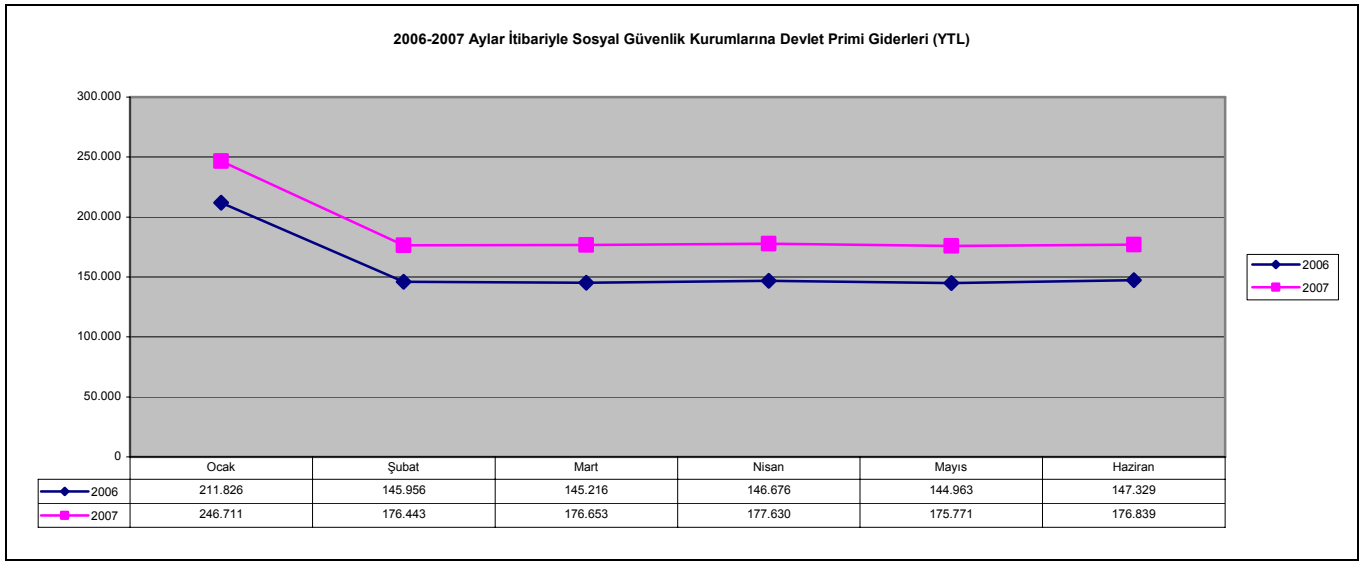

Sosyal Güvenlik Kurumlarına Devlet Primi Giderlerinin 2007 yılı Ocak-Haziran dönemi gerçekleşmesi 1.130.048.00 YTL, 2006 yılına göre artış oranı % 19.97, 2007 yılı gerçekleşme oranı ise % 36.29 dur.

5510 sayılı Kanunun bazı maddelerinin uygulamasının ertelenmesi nedeniyle, sağlık primi giderleri olarak 02- Sosyal Güvenlik Kurumlarına Devlet Primi Giderleri ekonomik sınıflandırmasında yer alan ödenek 03.9 Tedavi ve Cenaze Giderleri tertibine aktarıldığından, gerçekleşme % 36.29 oranındadır.

03-MAL VE HİZMET ALIM GİDERLERİ

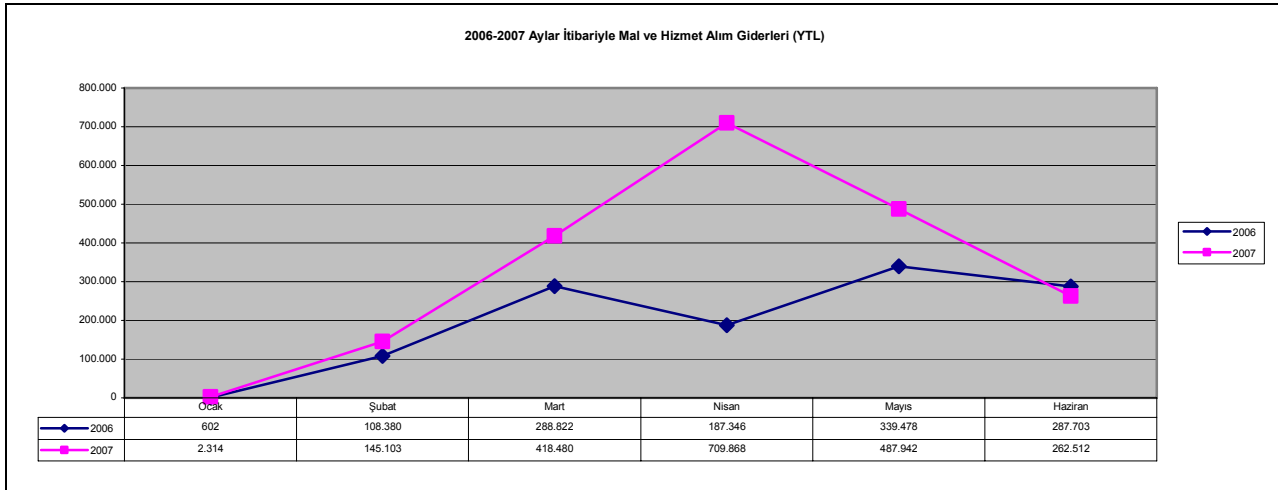

Mal ve Hizmet Alım Giderlerinin 2007 yılı Ocak-Haziran dönemi gerçekleşmesi 2.026.220.00 YTL, 2006 yılına göre artış oranı % 67.13, 2007 yılı gerçekleşme oranı ise % 49.05 dir.

Mal ve hizmet alımlarına ilişkin Enstitümüz 2007 yılı gerçekleştirmelerinde 2006 yılına göre; “Hizmet Alımları” ekonomik sınıflandırmasında % 209.60 oranında bir artış , “Menkul Mal, Gayrimaddi Hak Alım, Bakım Onarım Giderleri” ekonomik sınıflandırmasında ise % 225.70 oranında artış olduğu görülmektedir.

Hizmet alımlarına ilişkin artış, Alsancak/Yabancı Diller Bölümü Binası için kesinleşen yargı kararına istinaden kira artırım bedeli ödenmesinden kaynaklanmıştır. Toplam, 536.281.00 YTL kira giderinin 460.000.00 YTL si yedek ödenek tertibinden aktarılan ödenekle karşılanmıştır. Bakım onarım giderlerindeki artış ise Kampüs genelinde yeni yerleşimlerin gerçekleşmesinden kaynaklanmaktadır.

05-CARİ TRANSFERLER

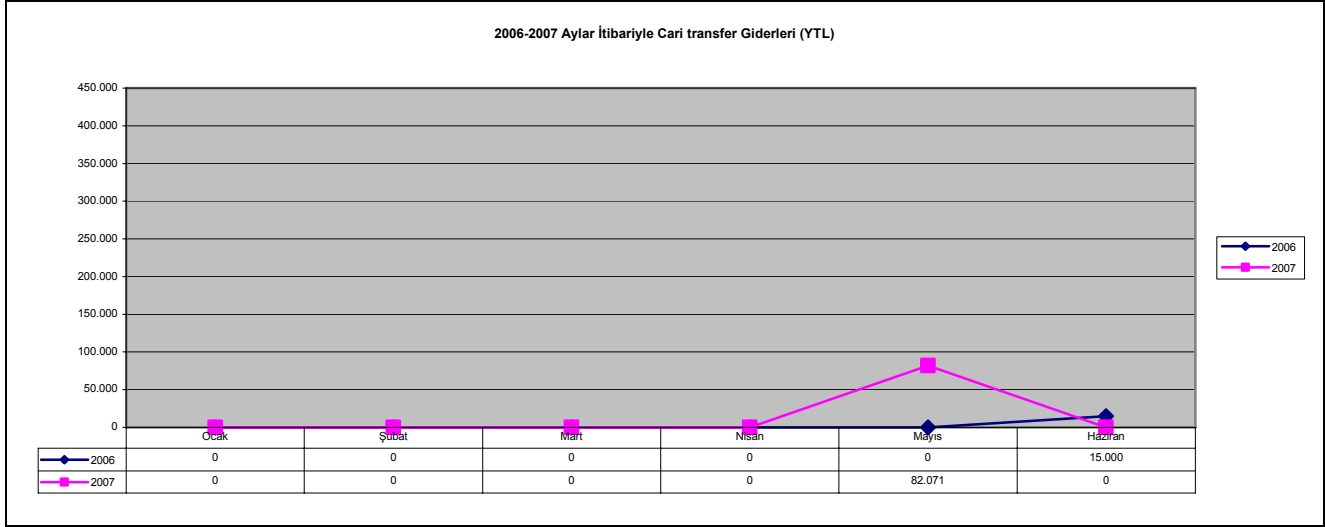

Cari Transferler giderlerinin 2007 yılı Ocak-Haziran dönemi gerçekleşmesi 82.071.00 YTL, 2006 yılına göre artış oranı % 447.14, 2007 yılı gerçekleşme oranı ise % 52.95 dir.

06-SERMAYE GİDERLERİ

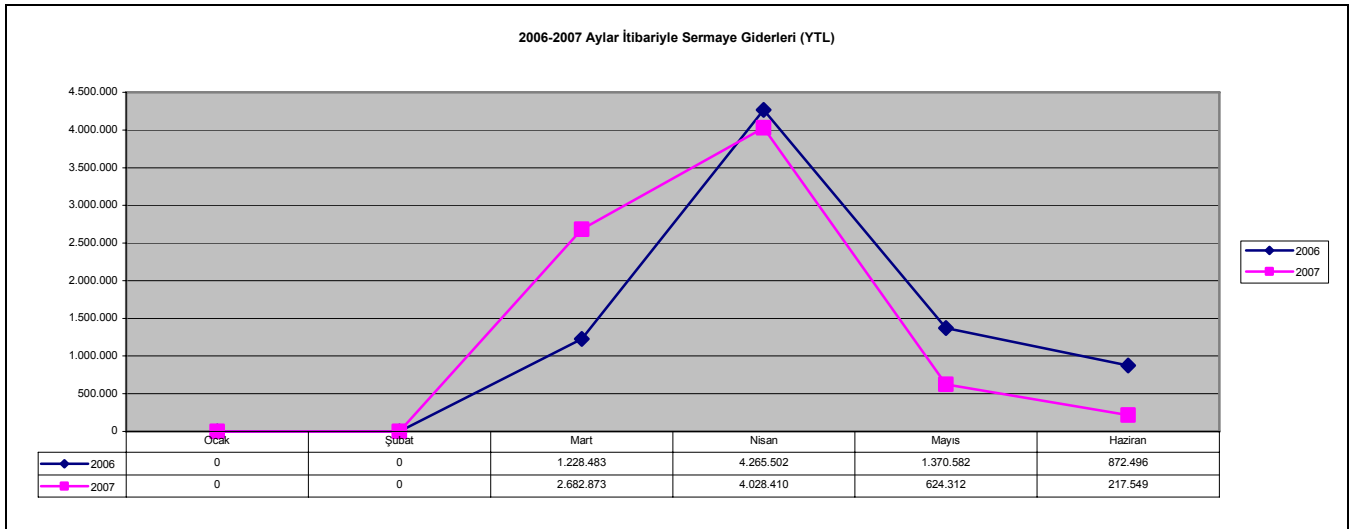

Sermaye Giderlerinin 2007 yılı Ocak-Haziran dönemi gerçekleşmesi 7.553.144.00 YTL, 2006 yılına göre artış oranı % - 2.38, 2007 yılı gerçekleşme oranı ise % 36.87 dir.

Sermaye giderlerinin 2007 yılı gerçekleştirmeleri incelendiğinde; Kampüste devam eden inşaatların hak edişlerinin ödendiği “Gayrimenkul Sermaye Üretim Giderleri” ekonomik sınıflandırmasında 6.997.914.00 YTL gerçekleşme ile % 48.10 oranında ödenek kullanımı gerçekleşmiştir.”Mamul Mal Alımları” ekonomik sınıflandırmasında ise 2007 yılında 533.361.00 YTL gerçekleşme, 2006 yılına göre % 408.92 oranında artış gerçekleşmiştir.

B. BÜTÇE GELİRLERİ

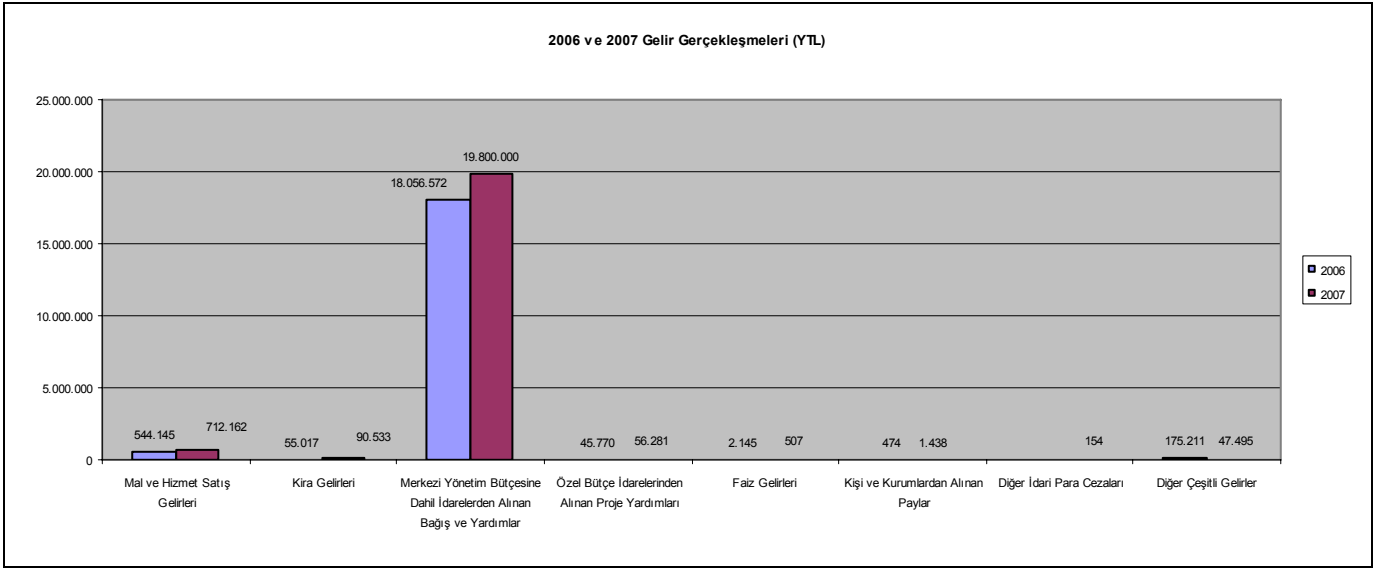

GELİRİN KODU	2006	2007
03.1 Mal ve Hizmet Satış Gelirleri	545.145	712162
03.6 Kira Gelirleri	55017	90.533
04.2 Merkezi Yönetim Bütçesine Dahil İdarelerden Alınan Bağış ve Yardımlar	18.056.572	19.800.000
04.5 Özel Bütçeli İdarelerden Alınan Proje Yardım	74.451	559.440
05.1 Faiz Gelirleri	257	507
05.2 Kişi ve Kurumlardan Alınan Paylar	474	1.436
05.3 Diğer İdari Para Cezaları	0	154
05.9 Diğer Çeşitli Gelirler	175.211	47.495
TOPLAM	18.904.465	21.185.757

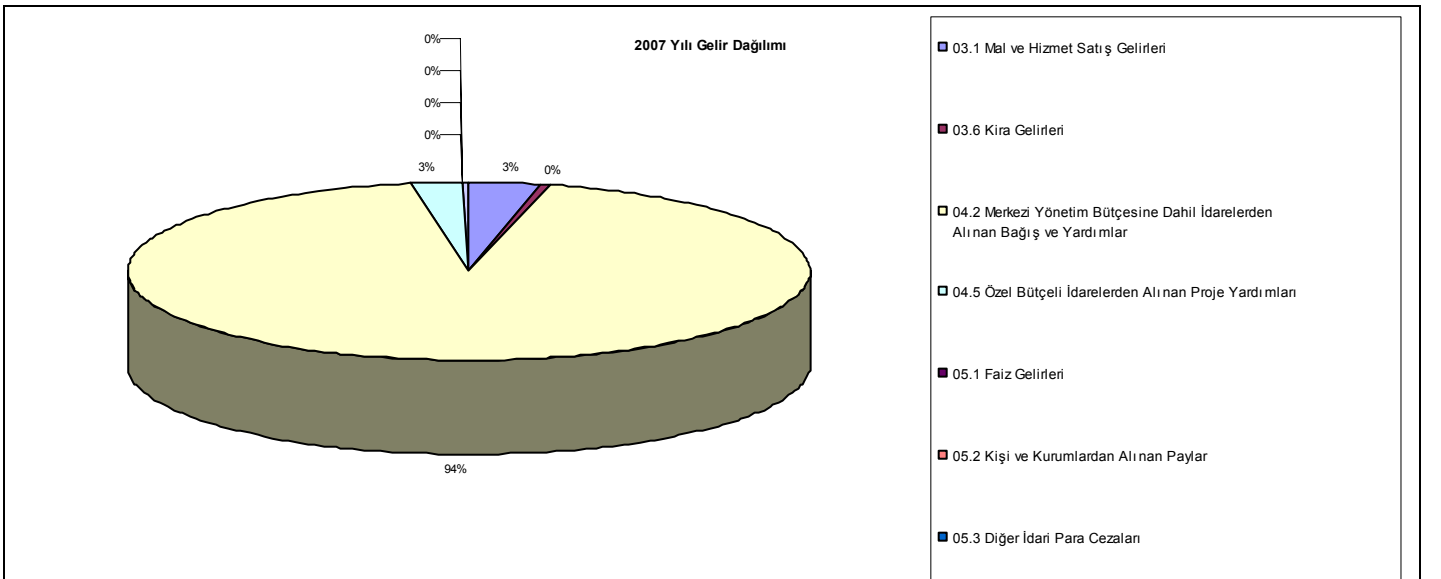
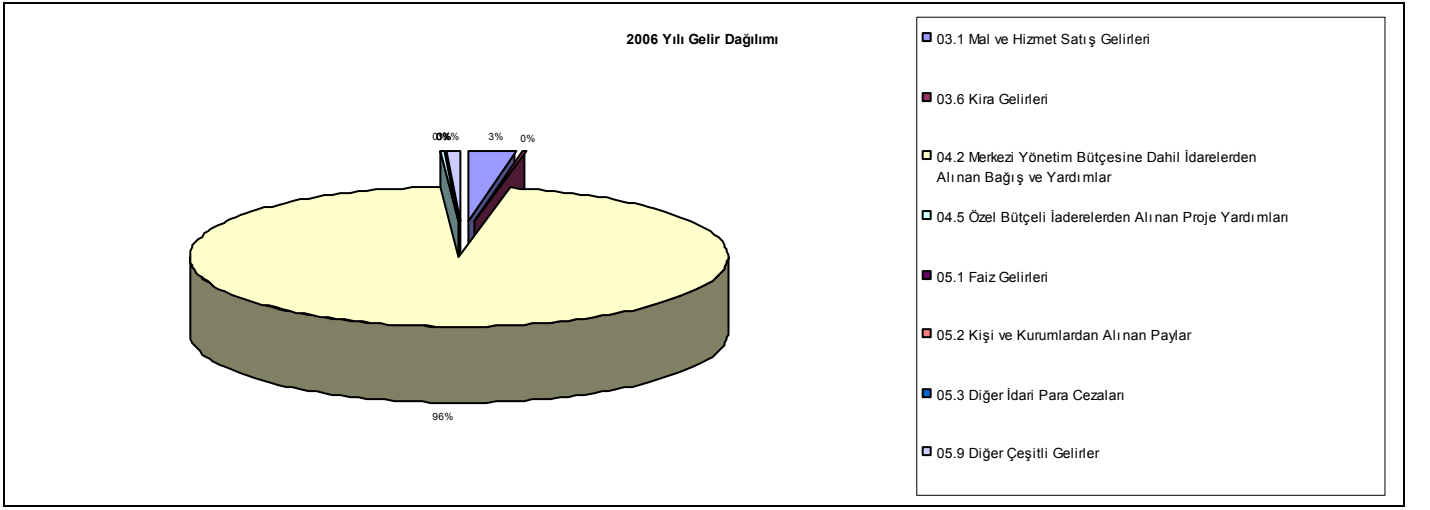

C.FİNANSMAN

Enstitümüz giderleri Maliye Bakanlığınca vizelenen Ayrıntılı Finansman Programı çerçevesinde, Hazine yardımı ve öz gelirlerden karşılanmıştır. 2007 yılının ilk altı aylık döneminde 445.000.00 YTL gider öz gelirler karşılığı ödeneklerden ödenmiştir. İlk altı aylık dönemde 341.000.00 YTL tutarında 2006 yılından devreden öz gelirlerimizden likit fazlası ödenek kaydı yapılmıştır.

II.OCAK-HAZİRAN 2007 DÖNEMİNDE YÜRÜTÜLEN FAALİYETLER MAL VE HİZMET ALIM GİDERLERİ

Enstitümüz hizmetleri, Maliye Bakanlığı'na vizelenen Ayrıntılı Finansman Programı doğrultusunda ve planlanan öncelikler gözetilerek yerine getirilmiştir. 2007 yılı Ocak-Haziran dönemi gerçekleşmesinde 2006 yılına göre oluşan % 67.13 oranındaki artış ise, Raporun Bütçe Uygulama Sonuçlarına ilişkin bölümünde de açıklandığı üzere büyük ölçüde Enstitünün kira artırım bedeli olarak yüksek bir meblağ ödemek zorunda kalmasından kaynaklanmaktadır. Bu nedenle, eğitimin aksamadan sürdürülmesi ve bütçe ödeneklerinde azami tasarruf amacıyla Yabancı Diller Bölümü en kısa sürede Kampüse taşınmıştır. Ayrıca, Mediko Sosyal Sağlık Merkezi Binasının hizmete girmesi ve Kampüs genelinde ki yeni yerleşimler 2007 yılı giderlerinde artışa neden olmuştur.

Bu dönemde; Enstitümüzün süreklilik arz eden hizmetlerinden personel taşınması ve yemek alım ihaleleri yapılmış, önceki yıllardan devam eden ve yeni eklenenlerle birlikte 45 adet Bilimsel Araştırma Projesinin ödenek dağılımı gerçekleştirilerek satın alma işlemleri yürütülmüştür.

SERMAYE GİDERLERİ

Mamul Mal Alımları

2007 yılı ilk altı aylık döneminde öncelikle Kütüphane ve Dökümantasyon Daire Başkanlığının süreli yayın alım işi ve elektronik yayın alımları gerçekleştirilmiştir.2007 yılında DPT tarafından desteklenen (16) adet ileri araştırma projesinin ihale süreci işlemleri tamamlanmış, 1.614.796.00 YTL tutarında ihale işlemi sonuçlandırılmıştır.

Gayrimenkul Sermaye Üretim Giderleri

2007 yılının ilk altı aylık döneminde; önceki yıllarda da olduğu gibi fiziki mekan ihtiyacını karşılamak üzere inşaat yatırımlarına öncelik verilmiştir. Bu dönemde, Mediko Sosyal Sağlık Merkezi (6.000 m²) hizmete girmiştir. Fen Fakültesi Fizik Bölümü Binası (5.500 m²) binası bitirilmiştir. Mimarlık Fakültesi Dekanlık E Blok (2.500 m²) tamamlanarak geçici kabule hazır hale getirilmiştir.

Gayrimenkul Sermaye Üretim Giderlerinin 2007 yılı toplam ödenek tutarı 14.550.000.00 YTL olup, ilk altı aylık dönemde % 48.16 oranında 7.007.000.00 YTL si serbest bırakılmış, gerçekleşme % 48.10 oranında 6.997.914.00 YTL olarak gerçekleşmiştir.

OCAK-HAZİRAN 2007 DÖNEMİ İNŞAAT FAALİYETLERİ

Merkezi Birimler (18.185 m²)

Merkezi Kütüphane İkmal İnşaatı yürütülmektedir. Bina içi imalatlar tamamlanmış, bina dışı çevre düzenleme ve altyapı işleri bitirilmiştir.

Kampüs Altyapısı

Alt yapı kapsamında; geçici kabulü yapılan Fizik Bölümü Binasının elektrik ve telefon besleme hatları çekilmiş, Fen Fakültesi Fizik Bölümü, Kütüphane, Mediko Sosyal Sağlık Merkezi, Kapalı Spor Salonu, Mimarlık D ve E blokların kanalizasyon şebekeleri bağlanmış, Kampus yollarının aydınlatması tamamlanmış, yolların taş ve bordür kaplanmasına ve asfalt dökümüne hazırlanmasına devam edilmiştir. Ayrıca, sekiz adet çöp döküm yeri düzenlenerek, Fen Fakültesi Deresi I. kısım dere ıslah çalışmalarına devam edilmiştir.

Mühendislik Fakültesi (35.000 m²)

Makine Mühendisliği Bölümünün A Blok kaba inşaatı %90 seviyesinde, B ve C Blok kaba inşaatı tamamlanmıştır. Isıtma, soğutma, temiz ve pis su tesisatları yapılmaktadır.

Fen Fakültesi (30.518 m²)

Fizik Bölümü Binası bitirilerek Fakülteye teslim edilmiştir.

Mimarlık Fakültesi İnşaatı (22.724 m²)

Mimarlık Fakültesi Dekanlık E Blok tamamlanarak, geçici kabule hazır hale getirilmiş, çevre düzenlemesi yapılmaktadır.

Mediko Sosyal Sağlık Merkezi (6.000m²)

Mediko Sosyal Sağlık Merkezi Binası bitirilerek hizmete girmiştir. Çevre düzenleme çalışmaları devam etmektedir.

Açık ve Kapalı Spor Tesisleri

Kapalı Spor Salonu İkmal İnşaatı Devam etmekte olup, saha imatları dışında bina içi imalatlar tamamlanmıştır.

BÜTÇE GELİRLERİNİN GELİŞİMİ

Bütçe Yılı:
Kurum Kod:2007
38.30 - İZMİR YÜKSEK TEKNOLOJİ ENSTİTÜSÜ

BÜTÇE GELİRLERİ TOPLAMI	2006 GERÇEKLEŞME TOPLAMI	2007 BAŞLANGIÇ ÖDENEĞİ	OCAK GERÇEKLEŞME		ŞUBAT GERÇEKLEŞME		MART GERÇEKLEŞME		NİSAN GERÇEKLEŞME		MAYIS GERÇEKLEŞME		HAZİRAN GERÇEKLEŞME		OCAK-HAZİRAN GERÇEKLEŞME TOPLAMI		ARTIŞ ORANI * (%)	OCAK-HAZİRAN GERÇEK. ORANI ** (%)		2007 YILSONU GERÇEKLEŞME TAHMINİ
			2006	2007	2006	2007	2006	2007	2006	2007	2006	2007	2006	2007	2006	2007				
	01 - Vergi Gelirleri	0	0	0	0	0	0	0	0	0	0	0	0	0	0	0		0	0,00	
01.1 Gelir ve Kazanç Üzerinden Alınan Vergiler	0	0	0	0	0	0	0	0	0	0	0	0	0	0	0	0	0,00	0,00	0,00	0
01.2 Mülkiyet Üzerinden Alınan Vergiler	0	0	0	0	0	0	0	0	0	0	0	0	0	0	0	0	0,00	0,00	0,00	0
01.3 Dahilde Alınan Mal ve Hizmet Vergileri	0	0	0	0	0	0	0	0	0	0	0	0	0	0	0	0	0,00	0,00	0,00	0
01.4 Uluslararası Ticaret ve Muamelelerden Alınan Vergiler	0	0	0	0	0	0	0	0	0	0	0	0	0	0	0	0	0,00	0,00	0,00	0
01.5 Damga Vergisi	0	0	0	0	0	0	0	0	0	0	0	0	0	0	0	0	0,00	0,00	0,00	0
01.6 Harçlar	0	0	0	0	0	0	0	0	0	0	0	0	0	0	0	0	0,00	0,00	0,00	0
01.9 Başka Yerde Sınıflandırılmayan Vergiler	0	0	0	0	0	0	0	0	0	0	0	0	0	0	0	0	0,00	0,00	0,00	0
02. Sosyal Güvenlik Gelirleri	0	756	0	-746	0	3.826	0	-286	0	4.334	0	302	0	4.636	0	0,00	0,00	0,00	0	0
02.1 Genel Bütçeli İdarelerden	0	29	0	0	0	0	0	0	0	0	0	0	0	0	0	0,00	0,00	0,00	0	0
02.2 Özel Bütçeli İdarelerden	0	0	0	0	0	0	0	0	0	0	0	0	0	0	0	0,00	0,00	0,00	0	0
02.3 Düzenleyici ve Denetleyici Kurumlardan	0	0	0	0	0	0	0	0	0	0	0	0	0	0	0	0,00	0,00	0,00	0	0
02.4 Sosyal Güvenlik Kurumlarından	0	0	0	0	0	0	0	0	0	0	0	0	0	0	0	0,00	0,00	0,00	0	0
02.5 Mahalli İdarelerden	0	50	0	0	0	0	0	0	0	0	0	0	0	0	0	0,00	0,00	0,00	0	0
02.6 Diğer İşverenlerden	0	0	0	10	0	3.070	0	470	0	3.578	0	1.058	0	4.636	0	0,00	0,00	0,00	0	0
02.7 Çalışanlardan	0	678	0	0	0	0	0	0	0	0	0	0	0	0	0	0,00	0,00	0,00	0	0
02.8 Kendi işine sahip olanlardan veya çalışmayanlardan	0	0	0	0	0	0	0	0	0	0	0	0	0	0	0	0,00	0,00	0,00	0	0
02.9 Ayırım yapılmayan diğer sosyal güvenlik payları	0	0	0	0	0	0	0	0	0	0	0	0	0	0	0	0,00	0,00	0,00	0	0
03. Teşebbüs ve Mülkiyet Gelirleri	1.693.015	1.272.000	1.625.000	1.753	5.298	392.260	2.017.211	447.991	18.900	11.458	402.000	22.636	-1.426.990	34.709	600.001	803.049	33,84	35,44	63,13	1.562.000
03.1 Mal ve Hizmet Satış Gelirleri	1.435.204	1.182.000	50	1.753	0	267.477	370.556	420.113	-642	6.633	372.531	1.513	172.709	8.746	545.240	706.235	30,63	37,99	60,26	1.372.000
03.2 Malların kullanma veya faaliyette bulunma izni gelirleri	0	0	0	0	0	0	0	0	0	0	0	0	0	0	0	0,00	0,00	0,00	0	0
03.3 KİT ve Kamu Bankaları Gelirleri	0	0	0	0	0	0	0	0	0	0	0	0	0	0	0	0,00	0,00	0,00	0	0
03.4 Kurumlar Hasılatı	0	0	0	0	0	0	0	0	0	0	0	0	0	0	0	0,00	0,00	0,00	0	0
03.5 Kurumlar Karları	0	0	0	0	0	0	0	0	0	0	0	0	0	0	0	0,00	0,00	0,00	0	0
03.6 Kira Gelirleri	257.811	90.000	0	0	5.298	11.033	21.704	27.879	19.542	4.824	29.509	20.824	25.251	25.963	54.760	90.523	65,85	21,24	100,91	190.000
03.9 Diğer Teşebbüs ve Mülkiyet Gelirleri	0	0	0	0	0	0	0	0	0	0	0	0	0	0	0	0,00	0,00	0,00	0	0
04. Alınan Bağış ve Yardımlar ile Özel Gelirler	37.981.288	42.831.000	1.625.000	1.077.319	3.431.572	2.122.276	3.725.000	4.475.256	8.131.572	2.708.240	7.825.000	2.548.657	10.306.023	7.423.962	18.131.023	20.359.440	12,00	47,74	37,03	45.087.000
04.1 Yurt Dışından Alınan Bağış ve Yardımlar	0	0	0	0	0	0	0	0	0	0	0	0	0	0	0	0,00	0,00	0,00	0	0
04.2 Merkezi Yönetim Bütçesine Dahil İdarelerden Alınan Bağış ve Yardımlar	37.700.000	42.831.000	0	830.000	0	2.110.000	1.500.000	4.400.000	4.700.000	2.660.000	5.600.000	2.500.000	6.800.000	7.300.000	12.400.000	19.800.000	-20,00	32,89	35,72	45.087.000
04.3 Diğer İdarelerden Alınan Bağış ve Yardımlar	0	0	1.625.000	0	3.431.572	0	2.225.000	0	3.431.572	0	2.225.000	0	3.431.572	0	5.656.572	0	0,00	0,00	0,00	0
04.4 Kurumlardan ve Kişilerden Alınan Yardım ve Bağışlar	0	0	0	0	0	0	0	0	0	0	0	0	0	0	0	0,00	0,00	0,00	0	0
04.5 Proje Yardımları	281.288	0	0	247.319	0	12.276	0	75.256	0	48.240	0	48.657	74.451	127.692	74.451	559.440	651,42	26,47	0,00	800.000
04.6 Özel Gelirler	0	0	0	0	0	0	0	0	0	0	0	0	0	0	0	0,00	0,00	0,00	0	0
05. Diğer Gelirler	430.946	22.000	706	1.614	5.410	4.174	124.403	6.883	19.313	11.784	126.202	1.612	47.544	3.354	173.747	29.520	-81,93	40,32	142,74	60.300
05.1 Faiz Gelirleri	257	1.000	0	0	0	27	16	376	0	0	16	0	241	147	257	550	113,92	100,00	55,00	1.100
05.2 Kişi ve Kurumlardan Alınan Paylar	2055	1000	28,86	404	0	146	184	142	185	429	234	51	240	264	474	1.436	202,74	23,08	143,60	4000
05.3 Para Cezaları	0	0	0	0	0	0	0	0	0	154	0	0	0	0	0	154	0,00	0,00	0,00	0
05.9 Diğer Çeşitli Gelirler	428634	20000	677,62	1210	5.410	4.001	124.203	6.465	19.128	11.200	125.952	1.561	47.063	2.943	173.015	27.380	-4,18	40,36	146,31	55200
06. Sermaye Gelirleri	0	0	0	0	0	0	0	0	0	0	0	0	0	0	0	0,00	0,00	0,00	0	0
06.1 Taşınmaz Satış Gelirleri	0	0	0	0	0	0	0	0	0	0	0	0	0	0	0	0,00	0,00	0,00	0	0
06.2 Taşınır Satış Gelirleri	0	0	0	0	0	0	0	0	0	0	0	0	0	0	0	0,00	0,00	0,00	0	0
06.3 Menkul Kıymet ve Varlık Satış Gelirleri	0	0	0	0	0	0	0	0	0	0	0	0	0	0	0	0,00	0,00	0,00	0	0
06.9 Diğer Sermaye Satış Gelirleri	0	0	0	0	0	0	0	0	0	0	0	0	0	0	0	0,00	0,00	0,00	0	0
08. Alacaklardan Tahsilat	0	0	0	0	0	0	0	0	0	0	0	0	0	0	0	0,00	0,00	0,00	0	0
08.1 Yurtiçi Alacaklardan Tahsilat	0	0	0	0	0	0	0	0	0	0	0	0	0	0	0	0,00	0,00	0,00	0	0
08.2 Yurtdışı Alacaklardan Tahsilat	0	0	0	0	0	0	0	0	0	0	0	0	0	0	0	0,00	0,00	0,00	0	0
09. Red ve Ladeler (-)	0	0	0	0	0	0	0	0	0	0	0	0	0	0	0	0,00	0,00	0,00	0	0
09.1 Vergi Gelirleri	0	0	0	0	0	0	0	0	0	0	0	0	0	0	0	0,00	0,00	0,00	0	0
09.2 Sosyal Güvenlik Gelirleri	0	0	0	0	0	0	0	0	0	0	0	0	0	0	0	0,00	0,00	0,00	0	0
09.3 Teşebbüs ve Mülkiyet Gelirleri	0	0	0	0	0	0	0	0	0	0	0	0	0	0	0	0,00	0,00	0,00	0	0
09.4 Alınan Bağış ve Yardımlar ile Özel Gelirler	0	0	0	0	0	0	0	0	0	0	0	0	0	0	0	0,00	0,00	0,00	0	0
09.5 Diğer Gelirler	0	0	0	0	0	0	0	0	0	0	0	0	0	0	0	0,00	0,00	0,00	0	0
09.6 Sermaye Gelirleri	0	0	0	0	0	0	0	0	0	0	0	0	0	0	0	0,00	0,00	0,00	0	0

III.TEMMUZ-ARALIK 2007 DÖNEMİNE İLİŞKİN BEKLENTİLER VE HEDEFLER

A- Bütçe Giderleri

01-Personel Giderleri

Enstitümüz personel giderlerinde, yıl içinde memur maaşlarına yapılan zamlar ve yeni başlayacak idari ve akademik personel nedeni ile başlangıç ödeneğinden % 1.8 oranında artış olacağı düşünülmektedir.

02-Sosyal Güvenlik Kurumlarına Devlet Primi Giderleri

5510 sayılı Kanunun bazı maddelerinin yürürlüğünün ertelenmesi ile 03.9 Tedavi ve Cenaze Giderleri tertibine 438.000.00 YTL ödenek aktarıldığından, başlangıç ödeneğinden % -26.97 düşük gerçekleşme olacağı düşünülmektedir.

03- Mal ve Hizmet Alım Giderleri

Mal ve hizmet alım giderlerinin ilk altı aylık dönem değerlendirmesi yapıldığında; ödenen kira artırım bedeli, kampus genelinde yeni yerleşim planının uygulamaya konulması nedeniyle ihtiyaç duyulan harcamalar ve tedavi ve cenaze giderleri tertibine aktarılan 438.000.00 YTL ödeneğin, başlangıç ödeneğinde % 30.7 oranında bir artışa neden olduğu görülmektedir. Bu artışın 216.000.00 YTL si likit fazlası ödenekten karşılanacaktır.Yıl sonuna kadar olan özellikle tedavi ve cenaze giderleri tertibindeki ödenek ihtiyacı düşünüldüğünde başlangıç ödeneğinden % 35.3 oranında artış olacağı düşünülmektedir.

06- Sermaye Giderleri

Sermaye giderleri toplamında aşağıdaki tertiplerde ağırlıklı olmak üzere başlangıç ödeneğine oranla % 14.7 oranında artış öngörülmektedir.

Mamul Mal Alımları

Mamul mal alım giderlerinin ilk altı aylık döneminde süreli yayın ve elektronik yayın abonelikleri gerçekleştirilmiş, DPT tarafından desteklenen ileri araştırma projelerinin ihale süreci işlemleri yürütülmüştür. İkinci altı aylık dönemde, bilgisayar alımları, Fen Fakültesi Kimya Bölümü ile Fizik Bölümü Laboratuvarlarının, Merkezi Kütüphane Binasının, Mimarlık Binasının donanım ihaleleri ayrıca, birimler makine- teçhizat ihale işlemleri sonuçlandırılacaktır.

Eğitim kalitesinin yükseltilmesini amaçlayan yatırımlara öncelik tanınmış olup, ihtiyaç duyulan ödeneğin yaklaşık 775.000.00 YTL sinin likit fazlası ödenekten karşılanması düşünülmektedir. Bu tertipten önceki yıllarda açılmış bulunan 2.000.000.00 YTL tutarındaki akreditifin mahsup işlemlerinin yıl sonuna kadar sonuçlanacağından, başlangıç ödeneğinde % 43.8 oranında artış olacağı düşünülmektedir.

Gayrimenkul Sermaye Üretim Giderleri

2007 yılı başı itibariyle 88.000 m2 kapalı alana ulaşan Kampus yerleşkesinin fiziki mekan ihtiyaç talepleri yeniden gözden geçirilerek 2007-2017 İYTE-YAPILAŞMA PLANI hazırlanmıştır.2007 yılının ilk altı aylık döneminde inşaat yatırımlarına öncelik verilerek % 48.16 oranında gerçekleşme sağlanmıştır.İlk altı aylık dönemde hizmete giren Mediko Sosyal Sağlık Merkezi Binasının yanı sıra Fen Fakültesi Fizik Bölümü, Mimarlık Fakültesi E Blok ve Merkezi Kütüphane Binası da 2007 yılında hizmete girecek olup, Kapalı Spor Salonunun da 2008 yılında hizmete girmesine öncelik verilecektir. Ayrıca , 2008 yılında ihalesi yapılacak Fen Fakültesi Biyoloji ve Matematik Bölüm Binalarının ve Yabancı Diller Bölüm Binasının etüd-proje çalışmaları da 2007 yılında tamamlanacaktır.Büyük onarım tertibinden aktarılacak 200.000.00 YTL ve likit fazlası olarak ödenek kaydı yapılacak 400.000.00 YTL düşünüldüğünde, başlangıç ödeneğine oranla % 4.1 artış öngörülmektedir.

2005/ İZMİR Depreminde hasar gören ve ödenek yetersizliği nedeniyle güçlendirme çalışması yapılamayan binalarımızın güçlendirme çalışmaları için DPT 'dan 1.900.000.00 YTL ek ödenek talebinde bulunulmuştur.

B-Bütçe Gelirleri

2007 yılı sonu itibariyle personel giderleri ile tedavi yardımı ve cenaze giderlerindeki ödenek ihtiyacı nedeniyle cari giderlerin yanı sıra, öncelik verilen Kütüphane Binası, Fen Fakültesi Fizik ve Kimya Bölümü ile Mimarlık Fakültesi donanımları için, ayrıca; DPT Müsteşarlığından deprem güçlendirme çalışmaları için istenilen ek ödenek de düşünüldüğünde sermaye giderlerinde ki artış nedeniyle Hazine yardımında artışa % 5 oranında artış olacağı düşünülmektedir

C-Finansman

2007 yılı sonuna kadar gerçekleşecek giderlerin önceki yıllar ve ilk altı aylık dönem dikkate alındığında, yaklaşık % 95 oranında Hazine yardımı ile karşılanacağı, öz gelir oranımızın da aynı düzeyde olacağı, ayrıca; 2006 yılından devreden likit fazlasından da 1.200.000.00 YTL finansman sağlanması düşünülmektedir.

IV. TEMMUZ ARALIK 2007 DÖNEMİNDE YÜRÜTÜLECEK FAALİYETLER

ERASMUS PROGRAMI

Erasmus değişim programı kapsamında 2006-2007 akademik yılında Enstitümüzden 17 lisans öğrencisi, 8 lisansüstü öğrencisi, 6 öğretim elemanı yurt dışına gitmiş, yurt dışından Enstitümüze 1 lisans öğrencisi, 3 lisansüstü öğrencisi, 2 öğretim elemanı gelmiştir.

TÜBİTAK PROJELERİ

Enstitümüz öğretim üyelerinin 40 adet projesi TÜBİTAK tarafından desteklenmekte ve harcamalar devam etmektedir.

AB PROJELERİ

Avrupa Birliği Altıncı Çerçeve Programı kapsamında Enstitümüz öğretim üyelerinin 5 adet projesi desteklenmektedir.

TEKNOLOJİ GELİŞTİRME BÖLGESİ

İYTE Kampüsünde yer alan İzmir Teknoloji Geliştirme Bölgesinde faaliyet gösteren firmaların alt yapı sorunlarının çözülmesi ve artan fiziki mekan ihtiyacının karşılanabilmesi için çalışmalar sürdürülmektedir.

ALTERNATİF ENERJİ KAYNAKLARI

Enstitümüzün 1999 yılında Urla Gülbahçe Köyü Yerleşkesine taşınmasından sonra Yarımada'nın alternatif enerji kaynaklarının değerlendirilmesi yönünde çalışmalar başlatılmıştır.

Rüzgar enerjisinden yararlanmak amacıyla gerekli ölçümler yapılmış ve Kampüste Rüzgar Santrali kurulmasına yönelik yeterli potansiyelin bulunduğu saptanmıştır. Halen, enerji üretim lisansına sahip bir firma ile bir santral kurulmasına yönelik işbirliği çalışmaları sürdürülmektedir.

Kampüs alanında ki termal kaynağın değerlendirilmesi amacıyla da; 2002 yılında DPT tarafından desteklenen ileri araştırma projesi kapsamında MTA tarafından ölçüm çalışmaları yapılmış, ancak; jeotermal enerji açısından istenilen sıcaklıkta olmadığı anlaşılmıştır. Alternatif kullanımların araştırılması ve termal kaynağın değerlendirilmesi amaçlanarak, 2005 yılında Enstitümüz bünyesinde Jeotermal Enerji Merkezi kurulmuştur.